



BOLETIM

Indicadores econômico-fiscais do Município de Videira

Edição setembro 2024



APRESENTAÇÃO

A nona edição do Ano 2024, do boletim de indicadores municipais, traz dados e informações sobre o desempenho do Município de Videira, principalmente quanto a dinâmica de sua Economia através da apresentação de indicadores monitorados pela atual equipe da Gestão Municipal.

O boletim inicia com a apresentação dos números do Ano 2024 quanto aos Empregos Formais, trazendo os dados do Estado de Santa Catarina e do Brasil, a partir da divulgação mensal realizada através do CAGED.

A seguir, são apresentados os valores quanto ao desempenho orçamentário e financeiro do município, em agosto de 2024, com os dados consolidados quanto a receitas e despesas municipais, com suas particularidades.

Na sequência, são trazidos os valores de investimentos municipais realizados no ano 2024 e, também, os valores desde o início da gestão municipal em janeiro de 2017, conforme a sua respectiva classificação.

Em seguida, são demonstrados os gráficos de acompanhamento quanto a aplicação dos índices em Educação, Saúde e Gastos com Pessoal, conforme determina a Lei de Responsabilidade Fiscal.

Na sequência é trazido o boletim mensal com os dados de uma pesquisa realizada desde Abril de 2016, e que aponta a variação de preços da Cesta Básica em Videira, seguindo metodologia similar a aplicada pelo Dieese em algumas capitais de estados do Brasil.

Também, considerando a disponibilização de dados pelo IBGE com a projeção da população estimada e residente nos municípios, apresenta-se o levantamento apontando a variação entre o Censo 2022 e a estimativa atual. São apresentados os dados dos 295 municípios catarinenses (com base em julho/2024) e uma análise dos 15 municípios da Amarp.

Ao final, com base em estudo disponibilizado no site da Folha, constam os dados dos 15 municípios da Amarp no REM-F 2024 (Ranking de Eficiência dos Municípios), com a indicação da posição ocupada pelo município no ranking nacional.

Boa leitura!

Luiz Carlos Bondicz
Secretário da Fazenda

1. Posição de Empregos Formais – CAGED

A seguir, são apresentados os dados consolidados de empregos formais registrados através do CAGED e divulgado mensalmente.

Videira

Base no início do ano: **22.949** empregos formais

Ano 2024	Admissões realizadas	Demissões realizadas	Saldo	Variação % acumulada	Saldo Empregos Formais
janeiro	1.599	1.175	424	1,85%	23.373
fevereiro	1.369	1.253	116	2,35%	23.489
março	1.173	1.173	0	2,35%	23.489
abril	1.277	1.236	41	2,53%	23.530
maio	1.079	1.077	2	2,54%	23.532
junho	1.023	1.075	-52	2,31%	23.480
julho	1.070	1.166	-96	1,90%	23.384
Acumulado	8.590	8.155	435		

Fonte: CAGED

Santa Catarina

Base no início do ano: **2.462.026** empregos formais

Ano 2024	Admissões realizadas	Demissões realizadas	Saldo	Variação % acumulada	Saldo Empregos Formais
janeiro	154.126	128.292	25.834	1,05%	2.487.860
fevereiro	164.843	138.349	26.494	2,13%	2.514.354
março	150.329	136.051	14.278	2,71%	2.528.632
abril	150.296	136.488	13.808	3,27%	2.542.440
maio	135.543	130.738	4.805	3,46%	2.547.245
junho	132.030	121.569	10.461	3,89%	2.557.706
julho	142.252	130.102	12.150	4,38%	2.569.856
Acumulado	1.029.419	921.589	107.830		

Fonte: CAGED

Brasil

Base no início do ano: **45.517.275** empregos formais

Ano 2024	Admissões realizadas	Demissões realizadas	Saldo	Variação % acumulada	Saldo Empregos Formais
janeiro	2.103.327	1.935.283	168.044	0,37%	45.685.319
fevereiro	2.272.008	1.965.768	306.240	1,04%	45.991.559
março	2.281.753	2.037.076	244.677	1,58%	46.236.236
abril	2.278.010	2.038.225	239.785	2,11%	46.476.021
maio	2.137.048	1.997.506	139.542	2,41%	46.615.563
junho	2.085.700	1.879.795	205.905	2,87%	46.821.468
julho	2.187.633	1.999.612	188.021	3,28%	47.009.489
Acumulado	15.345.479	13.853.265	1.492.214		

Fonte: CAGED

Organizador: Luiz Carlos Bondicz

O município de Videira registrou um saldo de **435 empregos formais** no período de janeiro a julho conforme os dados divulgados pelo CAGED. Esse incremento corresponde a **1,90%** sobre o saldo de início do ano, que estava em 22.949 postos de trabalho com carteira assinada. O Estado de Santa Catarina registrou, no mesmo período um incremento de **4,38%** e o Brasil **3,28%**.

A seguir apresenta-se o resumo dos saldos de empregos formais conforme a atividade econômica do empregador, no Município de Videira, em 2024.

Atividade Econômica	Admissões	Demissões	Saldo	Total de Empregados
Comércio	1.696	1.707	-11	3.899
Construção	446	565	-119	927
Agropecuária	598	630	-32	1.568
Indústria	3.479	3.062	417	9.298
Serviços	2.371	2.191	180	7.692
TOTALIZAÇÃO	8.590	8.155	435	23.384

Fonte: CAGED

Organizador: Luiz Carlos Bondicz

2. Orçamento Ano 2024

Segue a descrição das **Receitas Municipais** nos períodos informados.

Descrição	Orçado R\$ Ano 2024	Realizado R\$ Ano 2024	% Atingido do Total do Ano
Receitas Correntes	323.791.600	290.015.223	89,57%
Receita Tributária	52.803.451	49.634.796	94,00%
Receita de Contribuições	16.231.840	11.469.773	70,66%
Receita Patrimonial	33.298.474	32.576.409	97,83%
Receita de Serviços	25.069.379	19.970.138	79,66%
Transferências Correntes	166.722.074	153.531.512	92,09%
Outras Receitas Correntes	6.338.224	8.321.901	131,30%
Receitas Intraorçamentárias	23.328.158	14.510.693	62,20%
Receitas de Capital	12.333.928	11.357.476	92,08%
Operações de Crédito	9.714.654	9.725.992	100,12%
Alienação de Bens	496.850	0	0,00%
Amortização de Empréstimos	22.423	8.675	38,69%
Transferências de Capital	2.100.000	1.622.809	77,28%
TOTALIZAÇÃO	336.125.528	301.372.700	89,66%

Fonte: Secretaria Municipal da Fazenda

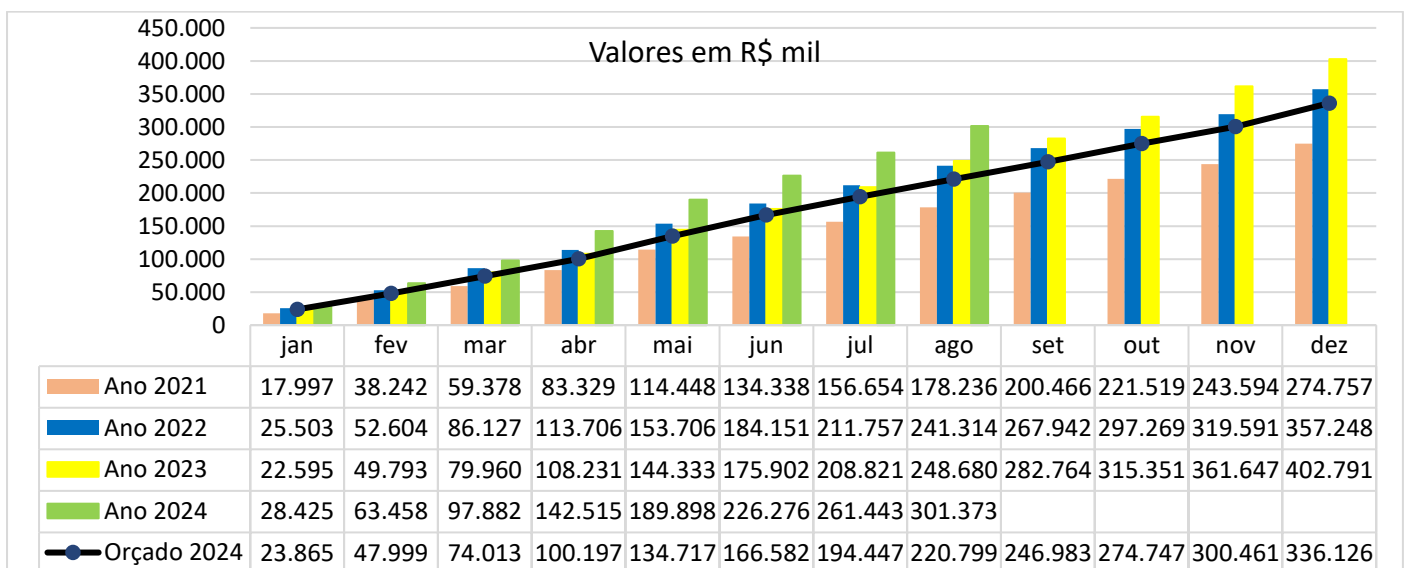

Os valores referem-se ao orçamento consolidado, envolvendo a movimentação da Prefeitura Municipal e demais órgãos vinculados (Fundação de Esportes, Fundo de Saúde, Fundo de Assistência Social, Fundo do Idoso, Instituto de Previdência, Videira Saneamento e Câmara de Vereadores).

Considerando as Receitas Correntes, em 2024 foi atingido o montante de **89,57%** da arrecadação prevista para o ano. A Receita Total atingiu o montante de **89,66%**. Destaca-se o percentual atingido na conta Transferências Correntes (92,09%), considerando os valores recebidos pelo Município. Também um destaque para as Outras Receitas Correntes, que considera valores recebidos no período e que alcançaram 131,30% do previsto para o ano.

Segue a descrição das **Despesas Municipais empenhadas** nos períodos informados.

Descrição	Original Ano 2024 R\$	Com suplementações	Empenhado Ano 2024 R\$	% Atingido
Despesas Correntes	259.308.708	326.413.286	229.664.949	70,36%
Pessoal e Encargos Sociais	152.054.850	177.900.042	114.256.018	64,22%
Juros e Encargos da Dívida	2.500.000	2.500.000	2.225.287	89,01%
Outras Despesas Correntes	104.753.858	146.013.244	113.183.644	77,52%
Despesas de Capital	55.476.820	99.247.641	61.476.405	61,94%
Investimentos	47.276.820	91.047.641	56.508.190	62,06%
Amortização da Dívida	8.200.000	8.200.000	4.968.214	60,59%
Reservas	21.340.000	21.340.000	0	0,00%
Reserva do RPPS	20.990.000	20.990.000	0	0,00%
Reserva de Contingência	350.000	350.000	0	0,00%
TOTALIZAÇÃO	336.125.528	447.000.927	291.141.354	65,13%

Fonte: Secretaria Municipal da Fazenda

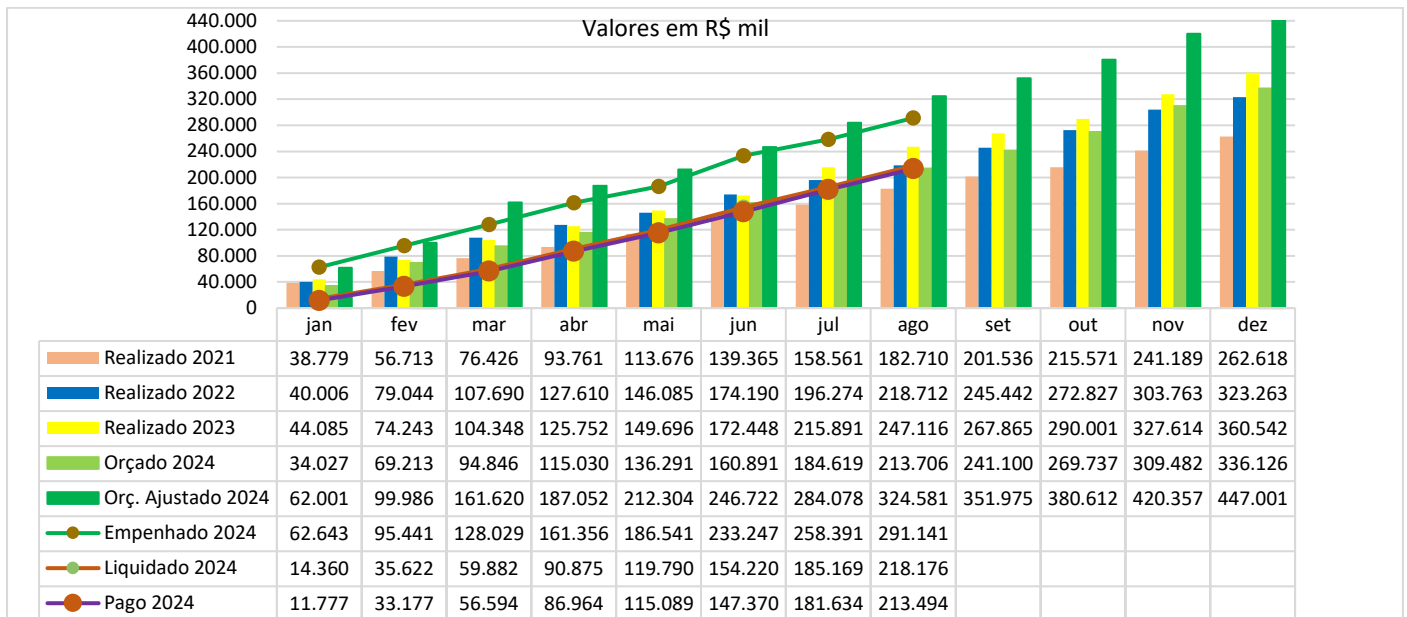

Os valores referem-se ao orçamento consolidado, envolvendo a movimentação da Prefeitura Municipal e demais órgãos vinculados (Fundação de Esportes, Fundo de Saúde, Fundo de Assistência Social, Fundo do Idoso, Instituto de Previdência, Videira Saneamento e Câmara de Vereadores).

Convém esclarecer que, na contabilidade pública, existem etapas a serem registradas, envolvendo: a dotação, o empenho, a liquidação e o pagamento, conforme as necessidades e programação sazonal de cada órgão. Quando um valor estiver estimado abaixo da necessidade, e havendo recursos disponíveis (seja por superávit ou por incremento na arrecadação) é possível ser feita suplementação, ajustando o orçamento original.

Considerando as Despesas Correntes, em 2024 foi empenhado o montante de **70,36%** do **orçamento ajustado** com as suplementações de dotações orçamentárias previstas para o ano. Quanto as despesas de Capital, em especial a conta **Investimentos**, o município empenhou o valor de **R\$ 56,5 milhões**, correspondendo a 62,06% da dotação disponibilizada. No cômputo total, o Município empenhou **65,13%** de sua dotação orçamentária.

3. Investimentos

Período: Ano 2024

<i>Classificação</i>	<i>Valor liberado R\$</i>	<i>Valor Liquidado R\$</i>	<i>Valor Pago R\$</i>	<i>Valor a Pagar R\$</i>
Eletrodomésticos	86.102	73.859	72.542	13.560
Equipamentos de Climatização	65.527	48.947	38.647	26.880
Equipamentos de Comunicação	302.143	23.343	20.886	281.257
Equipamentos em Geral	1.107.698	227.656	209.361	898.337
Equipamentos Informática	310.551	257.699	244.958	65.593
Equipamentos médicos e	127.505	122.265	122.265	5.240
Imóveis	3.250.000	3.250.000	3.250.000	0
Móveis	582.258	134.973	134.973	447.285
Obras e Construções	27.885.240	7.230.701	6.712.763	21.172.477
Outros Materiais	25.340	24.691	24.691	649
Pavimentações	21.365.347	9.763.574	9.242.328	12.123.019
Serviços diversos	9.000	6.550	6.550	2.450
Veículos	1.391.478	784.776	784.776	606.702
TOTAL	56.508.190	21.949.034	20.864.740	35.643.450

Período: Janeiro 2017 a Agosto 2024

<i>Classificação</i>	<i>Valor investido R\$</i>
Pavimentações	116.653.668
Obras e Construções	112.892.538
Imóveis	21.459.819
Veículos	11.187.499
Equipamentos em Geral	8.113.769
Equipamentos Informática	5.612.699
Máquinas Pesadas	4.728.488
Móveis	3.116.205
Equipamentos médicos e odontológicos	1.978.655
Serviços diversos	1.306.118
Mobiliário Escolar	790.413
Equipamentos de Comunicação	630.586
Equipamentos de Climatização	607.186
Eletrodomésticos	513.361
Instrumentos musicais	102.720
Equipamentos agrícolas	44.587
Outros Materiais	35.393
Iluminação Pública	7.546.466
Materiais e Serviços Visan	3.136.055
Materiais e Serviços Secretarias Municipais	3.761.250
TOTAL	304.217.475

Fonte: Secretaria Municipal da Fazenda

4. Lei de Responsabilidade Fiscal – LRF

A Constituição Federal de 1988 estabeleceu percentuais mínimos das receitas de impostos para aplicação em ações de educação e saúde. Além disso, fixou também limites máximos para as despesas do Poder Executivo e Legislativo Municipal.

LIMITES A SEREM OBSERVADOS PELOS MUNICÍPIOS

EDUCAÇÃO

Valor Mínimo de 25% das Receitas com Impostos

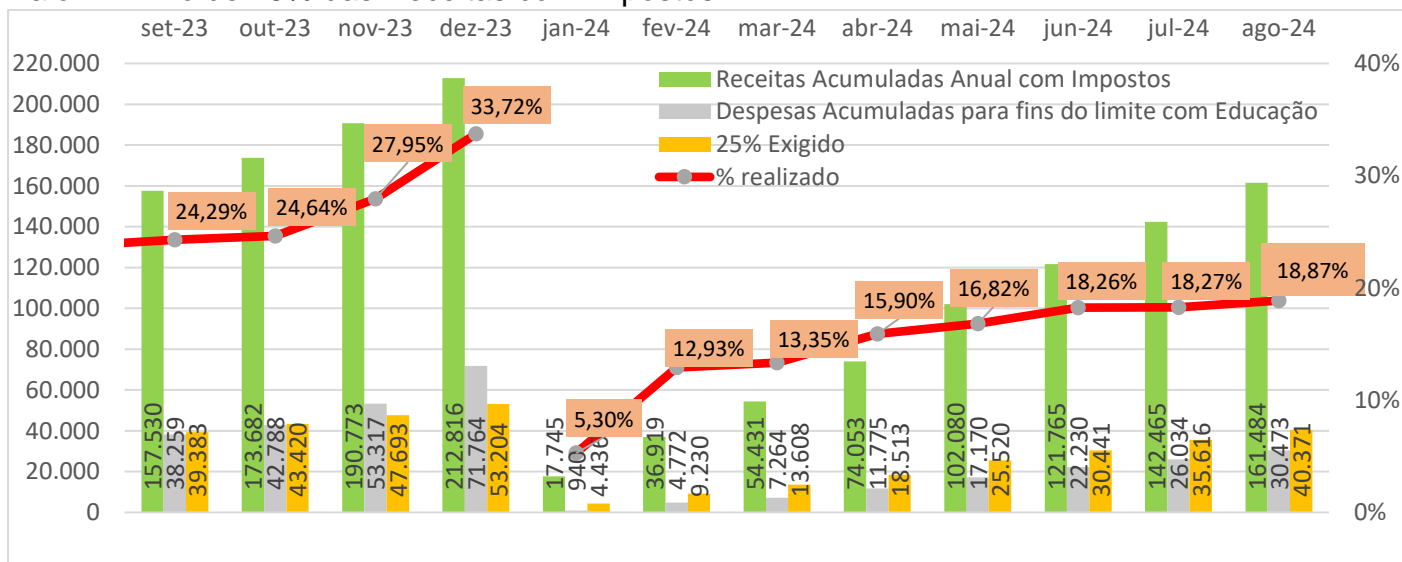

Fonte: Secretaria Municipal da Fazenda

SAÚDE

Valor Mínimo de 15% das Receitas com Impostos

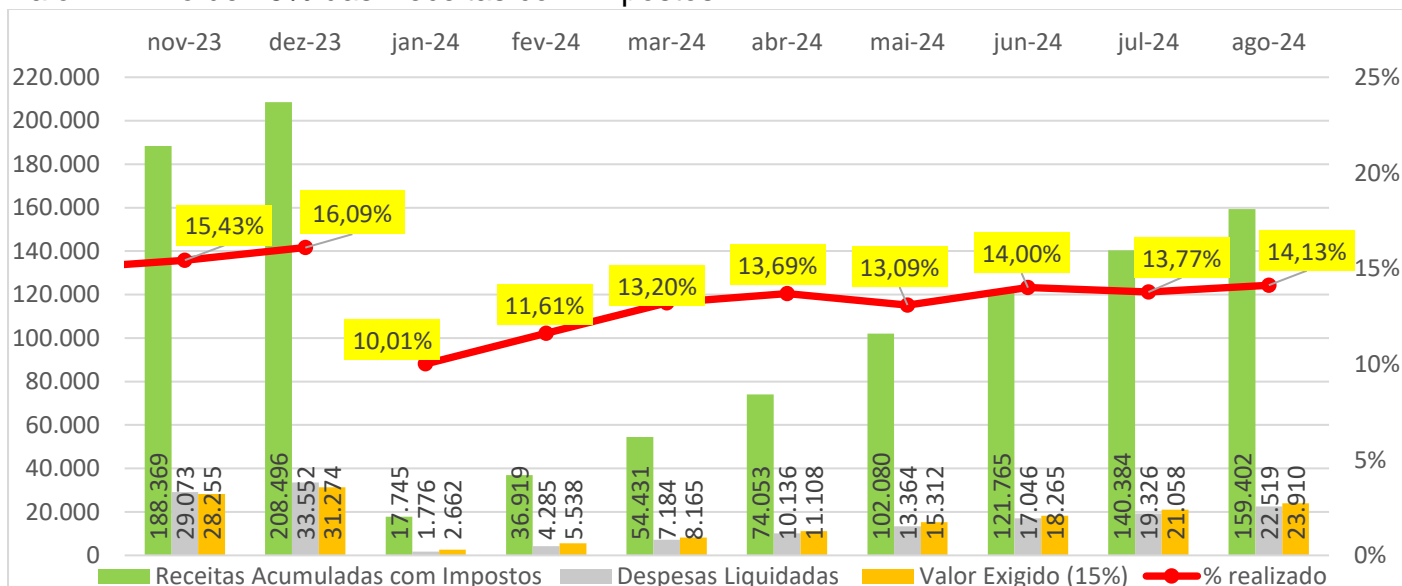

Fonte: Secretaria Municipal da Fazenda

GASTOS COM FOLHA DE PAGAMENTO

A legislação estabelece um valor máximo de 54% da Receita Corrente Líquida para despesas com o Poder Executivo e um valor máximo de 6% da Receita Corrente Líquida para despesas com o Poder Legislativo.

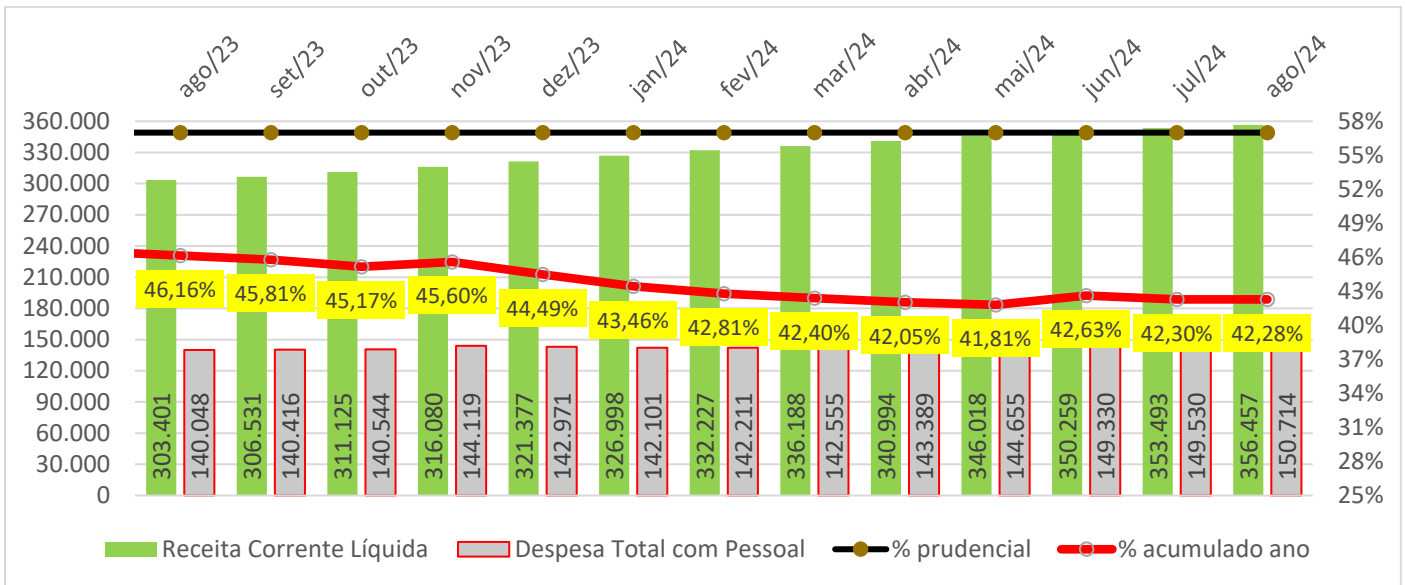

Fonte: Secretaria Municipal da Fazenda

O comportamento do índice de gastos com Despesas com Pessoal, através do comprometimento da Receita Corrente Líquida, nos últimos 12 meses, demonstra o controle que a Administração Municipal tem exercido, atendendo os preceitos da Lei de Responsabilidade Fiscal, mas com atenção em prestar atendimentos à população, notadamente na área da Educação diante da ampliação da procura e ocupação das vagas disponibilizadas pelo Município, impactando na contratação de servidores municipais. Logo, a busca na ampliação das Receitas reveste-se em prática constante para garantir a situação de estabilidade e a capacidade de geração de recursos para investimentos em obras estruturantes. Cabe ressaltar que o acompanhamento do índice de gastos com folha e encargos é prática constante pois isso pode gerar condições financeiras para utilização de recursos financeiros aplicados em investimentos em obras estruturantes no Município.

5. Variação de preços da Cesta Básica de Alimentos em Videira

A pesquisa realizada pelo prof. Luiz Carlos Bondicz, que acompanha mensalmente a variação de preços da cesta básica de alimentos comparativamente a metodologia e indicadores utilizados pelo DIEESE, registrou o valor de **R\$ 662,74** no mês de agosto de 2024, em Videira – Santa Catarina. Já a pesquisa mensal feita nas capitais dos estados brasileiros e no Distrito Federal apresentou os valores constantes abaixo.

TABELA 1
Pesquisa Nacional da Cesta Básica de Alimentos
Custo e variação da cesta básica
Brasil – Agosto 2024

Capital	Valor da cesta R\$	Variação mensal	Variação em 12 meses	Região de abrangência
São Paulo	786,35	-2,89%	5,06%	Região 1
Florianópolis	756,31	-3,38%	1,66%	Região 3
Rio de Janeiro	745,64	-1,58%	3,16%	Região 1
Porto Alegre	740,82	-3,78%	-2,60%	Região 3
Campo Grande	714,60	-3,04%	3,31%	Região 3
Curitiba	697,08	-2,96%	1,74%	Região 3
Vitória	684,21	-0,62%	3,53%	Região 1
Brasília	673,14	-3,05%	-2,44%	Região 1
Goiânia	667,87	-4,04%	4,11%	Região 1
Belém	664,92	-2,56%	3,88%	Região 2
Belo Horizonte	655,25	-0,22%	1,43%	Região 1
Fortaleza	630,48	-6,94%	-1,90%	Região 1
Salvador	560,72	-3,28%	-2,62%	Região 2
Natal	555,68	-3,38%	-4,39%	Região 2
João Pessoa	548,90	-4,10%	-2,86%	Região 2
Recife	533,12	-2,79%	-8,20%	Região 2
Aracaju	516,40	-1,50%	-4,84%	Região 2
Cuiabá	ND	ND	ND	Região 3
Manaus	ND	ND	ND	Região 2
Boa Vista	ND	ND	ND	Região 2
Macapá	ND	ND	ND	Região 2
Maceió	ND	ND	ND	Região 2
Palmas	ND	ND	ND	Região 2
Porto Velho	ND	ND	ND	Região 2
Rio Branco	ND	ND	ND	Região 2
São Luís	ND	ND	ND	Região 2
Teresina	ND	ND	ND	Região 2

Fonte: DIEESE

Observação: ND não disponível. A pesquisa foi interrompida.

Considerando o valor apurado da cesta básica de alimentos definida para a região 3, temos:

TABELA 2
Pesquisa da Cesta Básica de Alimentos
Valor da cesta e percentual do salário-mínimo
Brasil – Agosto 2024

<i>Localidade</i>	<i>Valor da cesta</i>	<i>% do salário mínimo bruto</i>	<i>Variação sobre o valor de Videira</i>
Florianópolis	R\$ 756,31	53,56%	14,12%
Porto Alegre	R\$ 740,82	52,47%	11,78%
Campo Grande	R\$ 714,60	50,61%	7,83%
Curitiba	R\$ 697,08	49,37%	5,18%
Videira	R\$ 662,74	46,94%	

Fonte: DIEESE e Luiz Carlos Bondicz

Os dados de agosto de 2024 apontaram que o valor da cesta básica em Videira, de R\$ 662,74 correspondeu a 46,94% do valor do salário-mínimo vigente (R\$ 1.412,00), enquanto na capital do estado de Santa Catarina (Florianópolis), o valor da cesta básica de R\$ 756,31 correspondeu a 53,56% evidenciando uma diferença de 14,12% entre os valores apurados nas pesquisas nas duas cidades.

Nos últimos 12 meses, Florianópolis apresentou uma variação de 1,66% no valor da cesta básica, enquanto em Videira, no mesmo período, a variação foi de 0,94%.

Em agosto de 2024, dentre os 13 produtos pesquisados que compõem a cesta básica, 7 apresentaram aumento no valor médio, sendo a banana caturra (21,38%); o feijão preto (7,69%); a manteiga (6,71%); a farinha de trigo (5,31%); o óleo de soja (4,89%); o açúcar cristal (3,22%) e o café moído (2,26%). Outros 6 produtos pesquisados apresentaram redução no preço médio, sendo o leite longa vida (-0,18%); a carne bovina (-0,29%); o arroz (-0,37%); o pão francês (-5,59%); a batata inglesa (-11,64%) e o tomate longa vida (-24,91%).

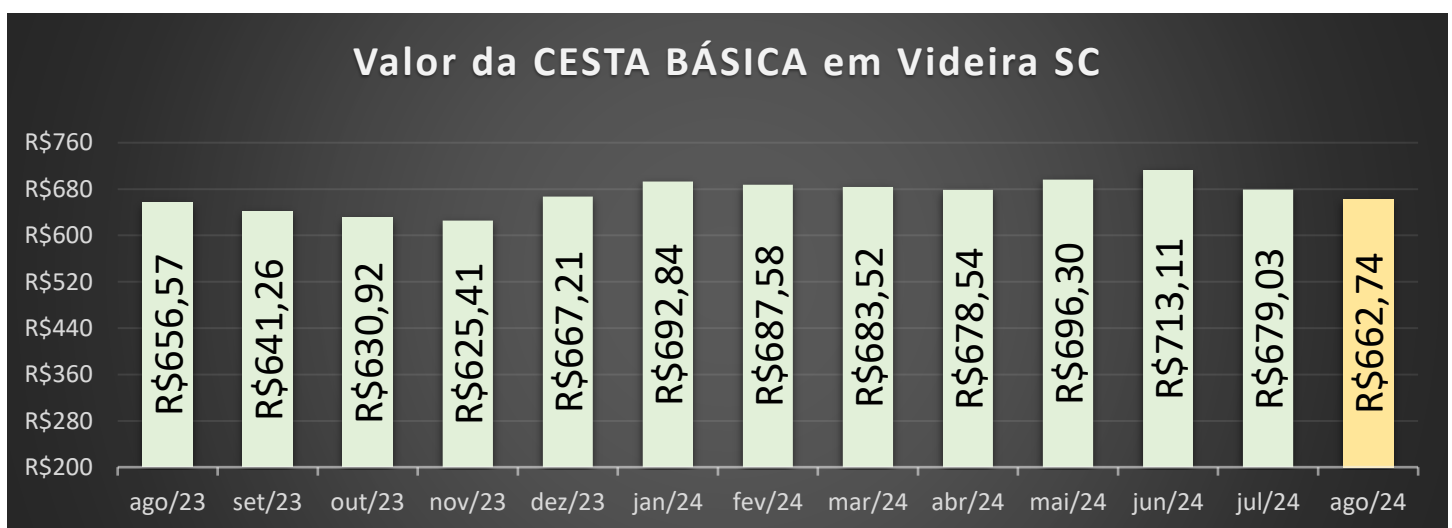

Pesquisador: Prof. LUIZ CARLOS BONDICZ

A seguir, apresenta-se um comparativo da evolução do valor da Cesta Básica nas capitais da região Sul do país e na cidade de Videira, desde que a pesquisa iniciou em Abril de 2016. Considerando que a composição da Cesta é a mesma, observa-se uma similaridade nas tendências de aumentos e reduções mensais dos valores, sendo em poucos períodos da análise um comportamento diferente entre as cidades mencionadas.

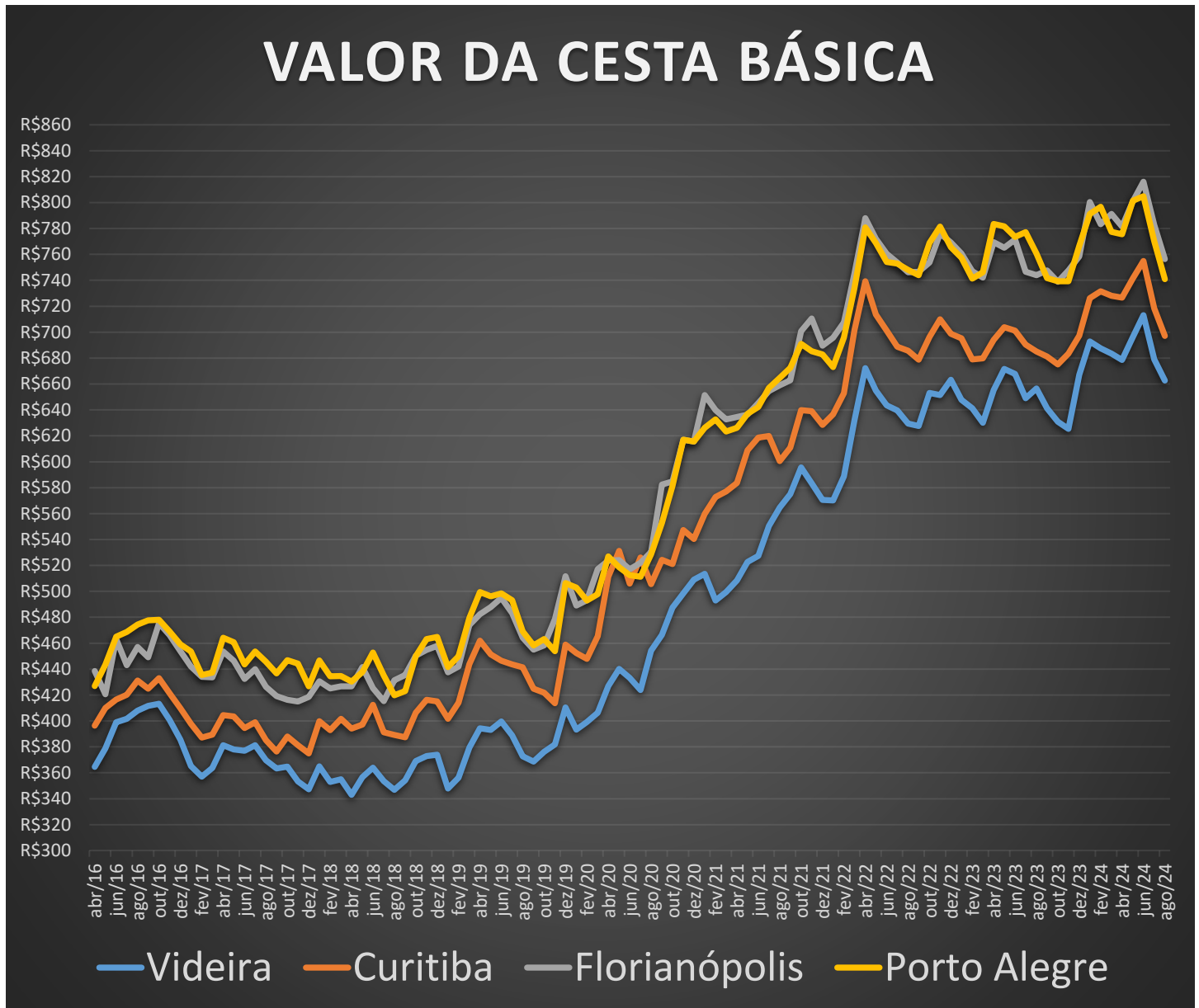

Fonte: DIEESE e Luiz Carlos Bondicz

6. População Residente – estimativa IBGE

<i>Ranking</i>	<i>Município</i>	<i>População Ano 2022</i>	<i>População Ano 2024</i>	<i>Variação 2022 a 2024</i>	<i>Variação %</i>	<i>% Participação no Estado em 2022</i>	<i>% Participação no Estado em 2024</i>
1	Itapoá	30.750	34.546	3.796	12,34%	0,40%	0,43%
2	Barra Velha	45.369	50.730	5.361	11,82%	0,60%	0,63%
3	Araquari	45.283	50.178	4.895	10,81%	0,60%	0,62%
4	Passo de Torres	12.897	14.284	1.387	10,75%	0,17%	0,18%
5	Bombinhas	25.058	27.732	2.674	10,67%	0,33%	0,34%
6	Porto Belo	27.688	30.590	2.902	10,48%	0,36%	0,38%
7	Balneário Gaivota	15.669	17.306	1.637	10,45%	0,21%	0,21%
8	Palhoça	222.598	245.477	22.879	10,28%	2,92%	3,05%
9	Camboriú	103.074	113.525	10.451	10,14%	1,35%	1,41%
10	Garopaba	29.959	32.962	3.003	10,02%	0,39%	0,41%
11	Guatambú	8.425	9.267	842	9,99%	0,11%	0,11%
12	Tijucas	51.592	56.674	5.082	9,85%	0,68%	0,70%
13	Itapema	75.940	83.330	7.390	9,73%	1,00%	1,03%
14	Balneário Barra do Sul	14.912	16.360	1.448	9,71%	0,20%	0,20%
15	Balneário Piçarras	27.127	29.725	2.598	9,58%	0,36%	0,37%
16	Balneário Arroio do Silva	15.820	17.215	1.395	8,82%	0,21%	0,21%
17	Itajaí	264.054	287.289	23.235	8,80%	3,47%	3,57%
18	Navegantes	86.401	93.619	7.218	8,35%	1,14%	1,16%
19	Chapécó	254.785	275.959	21.174	8,31%	3,35%	3,42%
20	Antônio Carlos	11.224	12.118	894	7,97%	0,15%	0,15%
21	Forquilha	31.431	33.929	2.498	7,95%	0,41%	0,42%
22	Balneário Rincão	15.981	17.226	1.245	7,79%	0,21%	0,21%



<i>Ranking</i>	<i>Município</i>	<i>População Ano 2022</i>	<i>População Ano 2024</i>	<i>Varição 2022 a 2024</i>	<i>Varição %</i>	<i>% Participação no Estado em 2022</i>	<i>% Participação no Estado em 2024</i>
23	Santo Amaro da Imperatriz	27.272	29.392	2.120	7,77%	0,36%	0,36%
24	Brusque	141.385	151.949	10.564	7,47%	1,86%	1,89%
25	Penha	33.663	36.124	2.461	7,31%	0,44%	0,45%
26	Florianópolis	537.211	576.361	39.150	7,29%	7,06%	7,15%
27	São José	270.299	289.949	19.650	7,27%	3,55%	3,60%
28	Jaraguá do Sul	182.660	195.753	13.093	7,17%	2,40%	2,43%
29	Guaramirim	46.711	49.941	3.230	6,91%	0,61%	0,62%
30	Balneário Camboriú	139.155	148.758	9.603	6,90%	1,83%	1,85%
31	Biguaçu	76.773	82.028	5.255	6,84%	1,01%	1,02%
32	Ilhota	17.046	18.197	1.151	6,75%	0,22%	0,23%
33	Maravilha	28.251	30.155	1.904	6,74%	0,37%	0,37%
34	Imbituba	52.579	56.107	3.528	6,71%	0,69%	0,70%
35	Indaial	71.549	76.333	4.784	6,69%	0,94%	0,95%
36	Cordilheira Alta	4.781	5.099	318	6,65%	0,06%	0,06%
37	Paulo Lopes	9.063	9.661	598	6,60%	0,12%	0,12%
38	Tigrinhos	2.329	2.480	151	6,48%	0,03%	0,03%
39	Presidente Getúlio	20.010	21.293	1.283	6,41%	0,26%	0,26%



<i>Ranking</i>	<i>Município</i>	<i>População Ano 2022</i>	<i>População Ano 2024</i>	<i>Varição 2022 a 2024</i>	<i>Varição %</i>	<i>% Participação no Estado em 2022</i>	<i>% Participação no Estado em 2024</i>
40	Pinhalzinho	21.972	23.379	1.407	6,40%	0,29%	0,29%
41	Guabiruba	24.543	26.082	1.539	6,27%	0,32%	0,32%
42	São João Batista	32.687	34.733	2.046	6,26%	0,43%	0,43%
43	Joinville	616.317	654.888	38.571	6,26%	8,10%	8,13%
44	Laurentino	7.932	8.427	495	6,24%	0,10%	0,10%
45	Xaxim	31.918	33.902	1.984	6,22%	0,42%	0,42%
46	Pomerode	34.289	36.392	2.103	6,13%	0,45%	0,45%
47	Zortéa	3.930	4.170	240	6,11%	0,05%	0,05%
48	Timbó	46.099	48.903	2.804	6,08%	0,61%	0,61%
49	Gaspar	72.570	76.982	4.412	6,08%	0,95%	0,96%
50	Schroeder	20.061	21.273	1.212	6,04%	0,26%	0,26%
51	São João do Itaperiú	4.463	4.732	269	6,03%	0,06%	0,06%
52	São Miguel do Oeste	44.330	46.969	2.639	5,95%	0,58%	0,58%
53	Governador Celso Ramos	16.915	17.920	1.005	5,94%	0,22%	0,22%
54	Treze Tílias	8.787	9.308	521	5,93%	0,12%	0,12%
55	São Francisco do Sul	52.674	55.784	3.110	5,90%	0,69%	0,69%
56	Içara	59.035	62.455	3.420	5,79%	0,78%	0,78%



<i>Ranking</i>	<i>Município</i>	<i>População Ano 2022</i>	<i>População Ano 2024</i>	<i>Variação 2022 a 2024</i>	<i>Variação %</i>	<i>% Participação no Estado em 2022</i>	<i>% Participação no Estado em 2024</i>
57	Ituporanga	26.525	28.042	1.517	5,72%	0,35%	0,35%
58	Agronômica	6.055	6.394	339	5,60%	0,08%	0,08%
59	Lontras	12.873	13.586	713	5,54%	0,17%	0,17%
60	Garuva	18.545	19.554	1.009	5,44%	0,24%	0,24%
61	José Boiteux	5.985	6.307	322	5,38%	0,08%	0,08%
62	Blumenau	361.261	380.597	19.336	5,35%	4,75%	4,72%
63	Sangão	12.882	13.567	685	5,32%	0,17%	0,17%
64	Concórdia	81.646	85.982	4.336	5,31%	1,07%	1,07%
65	São João do Sul	8.668	9.126	458	5,28%	0,11%	0,11%
66	Rio do Sul	72.587	76.390	3.803	5,24%	0,95%	0,95%
67	Braço do Norte	33.773	35.534	1.761	5,21%	0,44%	0,44%
68	São Ludgero	13.509	14.211	702	5,20%	0,18%	0,18%
69	São Pedro de Alcântara	5.776	6.076	300	5,19%	0,08%	0,08%
70	Aurora	6.780	7.127	347	5,12%	0,09%	0,09%
71	Araranguá	71.922	75.597	3.675	5,11%	0,95%	0,94%
72	Videira	55.466	58.299	2.833	5,11%	0,73%	0,72%
73	Maracajá	7.815	8.213	398	5,09%	0,10%	0,10%



<i>Ranking</i>	<i>Município</i>	<i>População Ano 2022</i>	<i>População Ano 2024</i>	<i>Variação 2022 a 2024</i>	<i>Variação %</i>	<i>% Participação no Estado em 2022</i>	<i>% Participação no Estado em 2024</i>
74	Santa Rosa do Sul	9.792	10.288	496	5,07%	0,13%	0,13%
75	Criciúma	214.493	225.281	10.788	5,03%	2,82%	2,80%
76	Águas Mornas	6.743	7.082	339	5,03%	0,09%	0,09%
77	São Cristovão do Sul	6.084	6.389	305	5,01%	0,08%	0,08%
78	Xanxerê	51.607	54.194	2.587	5,01%	0,68%	0,67%
79	Piratuba	5.769	6.053	284	4,92%	0,08%	0,08%
80	Tubarão	110.088	115.495	5.407	4,91%	1,45%	1,43%
81	Nova Erechim	5.155	5.408	253	4,91%	0,07%	0,07%
82	Botuverá	5.363	5.623	260	4,85%	0,07%	0,07%
83	Rancho Queimado	3.279	3.435	156	4,76%	0,04%	0,04%
84	Jupia	2.555	2.675	120	4,70%	0,03%	0,03%
85	Sombrio	29.991	31.397	1.406	4,69%	0,39%	0,39%
86	Campos Novos	36.932	38.656	1.724	4,67%	0,49%	0,48%
87	Canelinha	12.821	13.413	592	4,62%	0,17%	0,17%
88	Witmarsum	4.255	4.451	196	4,61%	0,06%	0,06%
89	Agrolândia	10.990	11.491	501	4,56%	0,14%	0,14%
90	Joaçaba	30.146	31.509	1.363	4,52%	0,40%	0,39%



<i>Ranking</i>	<i>Município</i>	<i>População Ano 2022</i>	<i>População Ano 2024</i>	<i>Varição 2022 a 2024</i>	<i>Varição %</i>	<i>% Participação no Estado em 2022</i>	<i>% Participação no Estado em 2024</i>
91	Jaguaruna	20.375	21.284	909	4,46%	0,27%	0,26%
92	Gravatal	12.435	12.989	554	4,46%	0,16%	0,16%
93	Rodeio	12.757	13.321	564	4,42%	0,17%	0,17%
94	Braço do Trombudo	4.026	4.203	177	4,40%	0,05%	0,05%
95	Águas Frias	2.839	2.963	124	4,37%	0,04%	0,04%
96	São Bento do Sul	83.277	86.851	3.574	4,29%	1,09%	1,08%
97	Massaranduba	17.162	17.897	735	4,28%	0,23%	0,22%
98	Pouso Redondo	17.123	17.836	713	4,16%	0,22%	0,22%
99	Ipuaçu	7.730	8.046	316	4,09%	0,10%	0,10%
100	Lajeado Grande	1.702	1.771	69	4,05%	0,02%	0,02%
101	Saudades	10.265	10.680	415	4,04%	0,13%	0,13%
102	Ibirama	19.862	20.663	801	4,03%	0,26%	0,26%
103	Lages	164.981	171.609	6.628	4,02%	2,17%	2,13%
104	Praia Grande	8.270	8.602	332	4,01%	0,11%	0,11%
105	Erval Velho	4.885	5.081	196	4,01%	0,06%	0,06%
106	Armazém	8.834	9.188	354	4,01%	0,12%	0,11%
107	Dona Emma	4.221	4.388	167	3,96%	0,06%	0,05%



<i>Ranking</i>	<i>Município</i>	<i>População Ano 2022</i>	<i>População Ano 2024</i>	<i>Variação 2022 a 2024</i>	<i>Variação %</i>	<i>% Participação no Estado em 2022</i>	<i>% Participação no Estado em 2024</i>
108	São Lourenço do Oeste	24.791	25.770	979	3,95%	0,33%	0,32%
109	Morro da Fumaça	18.537	19.265	728	3,93%	0,24%	0,24%
110	Cocal do Sul	17.240	17.912	672	3,90%	0,23%	0,22%
111	Nova Trento	13.727	14.252	525	3,82%	0,18%	0,18%
112	Santiago do Sul	1.651	1.714	63	3,82%	0,02%	0,02%
113	Ascurra	8.319	8.635	316	3,80%	0,11%	0,11%
114	Luiz Alves	11.684	12.126	442	3,78%	0,15%	0,15%
115	Flor do Sertão	1.783	1.850	67	3,76%	0,02%	0,02%
116	Anitápolis	3.593	3.726	133	3,70%	0,05%	0,05%
117	Capinzal	23.314	24.176	862	3,70%	0,31%	0,30%
118	Curitibanos	40.045	41.512	1.467	3,66%	0,53%	0,52%
119	Alfredo Wagner	10.481	10.862	381	3,64%	0,14%	0,13%
120	Planalto Alegre	2.946	3.053	107	3,63%	0,04%	0,04%
121	Entre Rios	3.402	3.525	123	3,62%	0,04%	0,04%
122	Iporã do Oeste	9.335	9.672	337	3,61%	0,12%	0,12%
123	Pinheiro Preto	3.473	3.598	125	3,60%	0,05%	0,04%
124	Arvoredo	2.510	2.600	90	3,59%	0,03%	0,03%



<i>Ranking</i>	<i>Município</i>	<i>População Ano 2022</i>	<i>População Ano 2024</i>	<i>Variação 2022 a 2024</i>	<i>Variação %</i>	<i>% Participação no Estado em 2022</i>	<i>% Participação no Estado em 2024</i>
125	Trombudo Central	7.274	7.532	258	3,55%	0,10%	0,09%
126	Ermo	2.269	2.349	80	3,53%	0,03%	0,03%
127	Catanduvas	10.566	10.938	372	3,52%	0,14%	0,14%
128	São Joaquim	25.939	26.852	913	3,52%	0,34%	0,33%
129	Turvo	13.043	13.492	449	3,44%	0,17%	0,17%
130	Itá	7.067	7.310	243	3,44%	0,09%	0,09%
131	Capivari de Baixo	23.975	24.799	824	3,44%	0,32%	0,31%
132	Orleans	23.661	24.474	813	3,44%	0,31%	0,30%
133	Bom Jesus	2.777	2.872	95	3,42%	0,04%	0,04%
134	Paial	1.927	1.992	65	3,37%	0,03%	0,02%
135	Rio do Oeste	7.747	8.008	261	3,37%	0,10%	0,10%
136	Corupá	15.267	15.781	514	3,37%	0,20%	0,20%
137	Petrolândia	6.716	6.942	226	3,37%	0,09%	0,09%
138	Pescaria Brava	10.190	10.531	341	3,35%	0,13%	0,13%
139	Seara	18.620	19.241	621	3,34%	0,24%	0,24%
140	Rio Fortuna	4.847	5.006	159	3,28%	0,06%	0,06%
141	Ipumirim	7.816	8.065	249	3,19%	0,10%	0,10%



<i>Ranking</i>	<i>Município</i>	<i>População Ano 2022</i>	<i>População Ano 2024</i>	<i>Variação 2022 a 2024</i>	<i>Variação %</i>	<i>% Participação no Estado em 2022</i>	<i>% Participação no Estado em 2024</i>
142	Três Barras	19.746	20.373	627	3,18%	0,26%	0,25%
143	Bandeirante	3.144	3.243	99	3,15%	0,04%	0,04%
144	Mafra	55.286	57.023	1.737	3,14%	0,73%	0,71%
145	Itaiópolis	22.051	22.741	690	3,13%	0,29%	0,28%
146	Canoinhas	55.016	56.721	1.705	3,10%	0,72%	0,70%
147	Caçador	73.720	75.998	2.278	3,09%	0,97%	0,94%
148	Palmeira	2.561	2.640	79	3,08%	0,03%	0,03%
149	Itapiranga	16.638	17.149	511	3,07%	0,22%	0,21%
150	Quilombo	11.022	11.359	337	3,06%	0,14%	0,14%
151	Princesa	2.964	3.054	90	3,04%	0,04%	0,04%
152	Treze de Maio	7.362	7.585	223	3,03%	0,10%	0,09%
153	Treviso	3.782	3.895	113	2,99%	0,05%	0,05%
154	Urupema	2.656	2.735	79	2,97%	0,03%	0,03%
155	Irani	10.195	10.497	302	2,96%	0,13%	0,13%
156	Bocaina do Sul	3.515	3.618	103	2,93%	0,05%	0,04%
157	Chapadão do Lageado	2.950	3.036	86	2,92%	0,04%	0,04%
158	Jaborá	4.310	4.435	125	2,90%	0,06%	0,06%



<i>Ranking</i>	<i>Município</i>	<i>População Ano 2022</i>	<i>População Ano 2024</i>	<i>Variação 2022 a 2024</i>	<i>Variação %</i>	<i>% Participação no Estado em 2022</i>	<i>% Participação no Estado em 2024</i>
159	Laguna	42.785	43.992	1.207	2,82%	0,56%	0,55%
160	São Martinho	3.405	3.501	96	2,82%	0,04%	0,04%
161	Tunápolis	4.916	5.054	138	2,81%	0,06%	0,06%
162	Correia Pinto	15.727	16.163	436	2,77%	0,21%	0,20%
163	Rio dos Cedros	10.865	11.163	298	2,74%	0,14%	0,14%
164	Siderópolis	13.714	14.087	373	2,72%	0,18%	0,17%
165	Taió	18.310	18.808	498	2,72%	0,24%	0,23%
166	Otacílio Costa	17.312	17.780	468	2,70%	0,23%	0,22%
167	Papanduva	19.150	19.667	517	2,70%	0,25%	0,24%
168	Iomerê	2.877	2.953	76	2,64%	0,04%	0,04%
169	Faxinal dos Guedes	11.192	11.486	294	2,63%	0,15%	0,14%
170	Imbuia	5.982	6.139	157	2,62%	0,08%	0,08%
171	Caxambu do Sul	4.614	4.732	118	2,56%	0,06%	0,06%
172	Paraíso	4.267	4.376	109	2,55%	0,06%	0,05%
173	Cunhataí	1.968	2.018	50	2,54%	0,03%	0,03%
174	Campo Alegre	12.501	12.815	314	2,51%	0,16%	0,16%
175	Rio do Campo	6.452	6.613	161	2,50%	0,08%	0,08%



<i>Ranking</i>	<i>Município</i>	<i>População Ano 2022</i>	<i>População Ano 2024</i>	<i>Variação 2022 a 2024</i>	<i>Variação %</i>	<i>% Participação no Estado em 2022</i>	<i>% Participação no Estado em 2024</i>
176	Morro Grande	3.010	3.085	75	2,49%	0,04%	0,04%
177	Arabutã	4.378	4.487	109	2,49%	0,06%	0,06%
178	Nova Itaberaba	4.536	4.648	112	2,47%	0,06%	0,06%
179	São João do Oeste	6.295	6.446	151	2,40%	0,08%	0,08%
180	Luzerna	5.794	5.931	137	2,36%	0,08%	0,07%
181	Ibiam	2.008	2.055	47	2,34%	0,03%	0,03%
182	Cunha Porã	10.953	11.208	255	2,33%	0,14%	0,14%
183	Rio Negrinho	39.261	40.168	907	2,31%	0,52%	0,50%
184	Pedras Grandes	4.245	4.343	98	2,31%	0,06%	0,05%
185	Porto União	32.970	33.727	757	2,30%	0,43%	0,42%
186	São José do Cedro	14.167	14.491	324	2,29%	0,19%	0,18%
187	Urussanga	20.919	21.395	476	2,28%	0,27%	0,27%
188	Formosa do Sul	2.682	2.743	61	2,27%	0,04%	0,03%
189	Vitor Meireles	5.370	5.492	122	2,27%	0,07%	0,07%
190	Guaraciaba	10.796	11.040	244	2,26%	0,14%	0,14%
191	Vargeão	3.634	3.716	82	2,26%	0,05%	0,05%
192	Doutor Pedrinho	3.637	3.719	82	2,25%	0,05%	0,05%



<i>Ranking</i>	<i>Município</i>	<i>População Ano 2022</i>	<i>População Ano 2024</i>	<i>Variação 2022 a 2024</i>	<i>Variação %</i>	<i>% Participação no Estado em 2022</i>	<i>% Participação no Estado em 2024</i>
193	Campo Erê	9.623	9.838	215	2,23%	0,13%	0,12%
194	Nova Veneza	13.664	13.968	304	2,22%	0,18%	0,17%
195	Timbó Grande	7.342	7.503	161	2,19%	0,10%	0,09%
196	Sul Brasil	2.832	2.894	62	2,19%	0,04%	0,04%
197	Salto Veloso	4.390	4.486	96	2,19%	0,06%	0,06%
198	Bom Jesus do Oeste	2.187	2.234	47	2,15%	0,03%	0,03%
199	Lacerdópolis	2.248	2.296	48	2,14%	0,03%	0,03%
200	Apiúna	9.811	10.020	209	2,13%	0,13%	0,12%
201	Angelina	5.358	5.472	114	2,13%	0,07%	0,07%
202	Rio das Antas	6.253	6.386	133	2,13%	0,08%	0,08%
203	Benedito Novo	10.520	10.738	218	2,07%	0,14%	0,13%
204	Imaruí	11.881	12.127	246	2,07%	0,16%	0,15%
205	Herval d'Oeste	21.724	22.173	449	2,07%	0,29%	0,28%
206	Salete	7.489	7.643	154	2,06%	0,10%	0,09%
207	Calmon	3.443	3.513	70	2,03%	0,05%	0,04%
208	Arroio Trinta	3.556	3.628	72	2,02%	0,05%	0,05%
209	Timbé do Sul	5.386	5.495	109	2,02%	0,07%	0,07%



<i>Ranking</i>	<i>Município</i>	<i>População Ano 2022</i>	<i>População Ano 2024</i>	<i>Variação 2022 a 2024</i>	<i>Variação %</i>	<i>% Participação no Estado em 2022</i>	<i>% Participação no Estado em 2024</i>
210	Caibi	6.304	6.431	127	2,01%	0,08%	0,08%
211	Fraiburgo	33.481	34.148	667	1,99%	0,44%	0,42%
212	Santa Helena	2.425	2.473	48	1,98%	0,03%	0,03%
213	Abelardo Luz	17.392	17.736	344	1,98%	0,23%	0,22%
214	Urubici	10.834	11.048	214	1,98%	0,14%	0,14%
215	Celso Ramos	2.805	2.860	55	1,96%	0,04%	0,04%
216	Serra Alta	3.303	3.367	64	1,94%	0,04%	0,04%
217	Belmonte	2.658	2.709	51	1,92%	0,03%	0,03%
218	Santa Rosa de Lima	2.088	2.128	40	1,92%	0,03%	0,03%
219	Presidente Nereu	2.301	2.345	44	1,91%	0,03%	0,03%
220	Grão Pará	6.277	6.397	120	1,91%	0,08%	0,08%
221	Dionísio Cerqueira	15.008	15.294	286	1,91%	0,20%	0,19%
222	Coronel Freitas	10.388	10.583	195	1,88%	0,14%	0,13%
223	Modelo	4.080	4.156	76	1,86%	0,05%	0,05%
224	Jardinópolis	1.776	1.808	32	1,80%	0,02%	0,02%
225	Água Doce	6.508	6.625	117	1,80%	0,09%	0,08%
226	Jacinto Machado	10.624	10.813	189	1,78%	0,14%	0,13%



<i>Ranking</i>	<i>Município</i>	<i>População Ano 2022</i>	<i>População Ano 2024</i>	<i>Varição 2022 a 2024</i>	<i>Varição %</i>	<i>% Participação no Estado em 2022</i>	<i>% Participação no Estado em 2024</i>
227	São Carlos	10.282	10.460	178	1,73%	0,14%	0,13%
228	Meleiro	7.006	7.127	121	1,73%	0,09%	0,09%
229	Mirim Doce	2.511	2.554	43	1,71%	0,03%	0,03%
230	Lauro Muller	14.381	14.622	241	1,68%	0,19%	0,18%
231	Major Vieira	7.425	7.545	120	1,62%	0,10%	0,09%
232	Marema	2.184	2.219	35	1,60%	0,03%	0,03%
233	Peritiba	2.992	3.039	47	1,57%	0,04%	0,04%
234	Leoberto Leal	3.330	3.381	51	1,53%	0,04%	0,04%
235	Águas de Chapecó	6.036	6.128	92	1,52%	0,08%	0,08%
236	Descanso	8.530	8.660	130	1,52%	0,11%	0,11%
237	Irati	2.069	2.100	31	1,50%	0,03%	0,03%
238	Mondaí	10.066	10.216	150	1,49%	0,13%	0,13%
239	Irineópolis	10.285	10.437	152	1,48%	0,14%	0,13%
240	Rio Rufino	2.397	2.432	35	1,46%	0,03%	0,03%
241	Guarujá do Sul	4.829	4.899	70	1,45%	0,06%	0,06%
242	São Domingos	9.226	9.356	130	1,41%	0,12%	0,12%
243	Riqueza	4.768	4.835	67	1,41%	0,06%	0,06%



<i>Ranking</i>	<i>Município</i>	<i>População Ano 2022</i>	<i>População Ano 2024</i>	<i>Variação 2022 a 2024</i>	<i>Variação %</i>	<i>% Participação no Estado em 2022</i>	<i>% Participação no Estado em 2024</i>
244	Santa Cecília	15.546	15.764	218	1,40%	0,20%	0,20%
245	Vidal Ramos	6.189	6.275	86	1,39%	0,08%	0,08%
246	Major Gercino	3.214	3.258	44	1,37%	0,04%	0,04%
247	Palma Sola	7.605	7.709	104	1,37%	0,10%	0,10%
248	Lindóia do Sul	4.549	4.611	62	1,36%	0,06%	0,06%
249	São Bonifácio	2.946	2.986	40	1,36%	0,04%	0,04%
250	Abdon Batista	2.598	2.633	35	1,35%	0,03%	0,03%
251	Atalanta	3.227	3.270	43	1,33%	0,04%	0,04%
252	Bela Vista do Toldo	5.872	5.950	78	1,33%	0,08%	0,07%
253	São Bernardino	2.684	2.719	35	1,30%	0,04%	0,03%
254	Presidente Castello Branco	1.689	1.711	22	1,30%	0,02%	0,02%
255	Monte Carlo	9.117	9.235	118	1,29%	0,12%	0,11%
256	Frei Rogério	2.411	2.442	31	1,29%	0,03%	0,03%
257	Ipira	4.578	4.635	57	1,25%	0,06%	0,06%
258	Macieira	1.778	1.800	22	1,24%	0,02%	0,02%
259	Matos Costa	2.761	2.795	34	1,23%	0,04%	0,03%
260	Ponte Alta do Norte	3.210	3.249	39	1,21%	0,04%	0,04%



<i>Ranking</i>	<i>Município</i>	<i>População Ano 2022</i>	<i>População Ano 2024</i>	<i>Variação 2022 a 2024</i>	<i>Variação %</i>	<i>% Participação no Estado em 2022</i>	<i>% Participação no Estado em 2024</i>
261	Palmitos	15.626	15.812	186	1,19%	0,21%	0,20%
262	Campo Belo do Sul	7.257	7.342	85	1,17%	0,10%	0,09%
263	Lebon Régis	11.472	11.605	133	1,16%	0,15%	0,14%
264	Ponte Serrada	10.649	10.764	115	1,08%	0,14%	0,13%
265	Ibicaré	3.269	3.304	35	1,07%	0,04%	0,04%
266	Novo Horizonte	2.643	2.670	27	1,02%	0,03%	0,03%
267	Ouro Verde	2.181	2.203	22	1,01%	0,03%	0,03%
268	Anita Garibaldi	8.285	8.367	82	0,99%	0,11%	0,10%
269	União do Oeste	2.774	2.801	27	0,97%	0,04%	0,03%
270	Vargem Bonita	4.576	4.615	39	0,85%	0,06%	0,06%
271	Ouro	7.032	7.091	59	0,84%	0,09%	0,09%
272	Capão Alto	2.625	2.647	22	0,84%	0,03%	0,03%
273	Anchieta	5.943	5.984	41	0,69%	0,08%	0,07%
274	Monte Castelo	7.736	7.787	51	0,66%	0,10%	0,10%
275	Bom Retiro	8.418	8.468	50	0,59%	0,11%	0,11%
276	Painel	2.215	2.228	13	0,59%	0,03%	0,03%
277	Tangará	8.143	8.189	46	0,56%	0,11%	0,10%



<i>Ranking</i>	<i>Município</i>	<i>População Ano 2022</i>	<i>População Ano 2024</i>	<i>Variação 2022 a 2024</i>	<i>Variação %</i>	<i>% Participação no Estado em 2022</i>	<i>% Participação no Estado em 2024</i>
278	São José do Cerrito	8.708	8.755	47	0,54%	0,11%	0,11%
279	Iraceminha	3.986	4.005	19	0,48%	0,05%	0,05%
280	São Miguel da Boa Vista	1.781	1.788	7	0,39%	0,02%	0,02%
281	Cerro Negro	3.317	3.326	9	0,27%	0,04%	0,04%
282	Alto Bela Vista	1.856	1.860	4	0,22%	0,02%	0,02%
283	Vargem	2.627	2.632	5	0,19%	0,03%	0,03%
284	Santa Terezinha	8.066	8.077	11	0,14%	0,11%	0,10%
285	Bom Jardim da Serra	4.026	4.028	2	0,05%	0,05%	0,05%
286	Saltinho	3.632	3.633	1	0,03%	0,05%	0,05%
287	Passos Maia	4.034	4.032	-2	-0,05%	0,05%	0,05%
288	Ponte Alta	4.437	4.430	-7	-0,16%	0,06%	0,05%
289	Galvão	3.210	3.200	-10	-0,31%	0,04%	0,04%
290	Barra Bonita	1.668	1.662	-6	-0,36%	0,02%	0,02%
291	Santa Terezinha do Progresso	2.576	2.562	-14	-0,54%	0,03%	0,03%
292	Xavantina	3.653	3.627	-26	-0,71%	0,05%	0,05%
293	Brunópolis	2.489	2.466	-23	-0,92%	0,03%	0,03%
294	Romelândia	4.823	4.757	-66	-1,37%	0,06%	0,06%



<i>Ranking</i>	<i>Município</i>	<i>População Ano 2022</i>	<i>População Ano 2024</i>	<i>Varição 2022 a 2024</i>	<i>Varição %</i>	<i>% Participação no Estado em 2022</i>	<i>% Participação no Estado em 2024</i>
295	Coronel Martins	2.065	2.028	-37	-1,79%	0,03%	0,03%
TOTALIZAÇÃO		7.610.361	8.058.441	448.080	5,89%	100,00%	100,00%

Fonte: IBGE

Organizador: Luiz Carlos Bondicz

7. Ranking de Eficiência dos Municípios

Ferramenta criada pelo jornal Folha de São Paulo, em conjunto com o Datafolha, permite consultar quais prefeituras do Brasil entregam mais serviços básicos à população usando menor volume de recursos financeiros.

O **REM-F** (Ranking de Eficiência dos Municípios – Folha) leva em conta o atendimento das prefeituras nas áreas de saúde , educação e saneamento, tendo como determinante no cálculo de eficiência da gestão a receita per capita de cada cidade.

O levantamento cobre 5.276 municípios, ou 95% do total, e se utiliza dos dados públicos mais recentes para uma base dessa dimensão. Para 292 cidades, não havia informações consistentes, e elas ficaram de fora.

A ferramenta parte de uma escala de 0 a 1, em que o pior município atinge 0,220 e o melhor, 0,769. O trabalho revela que apenas 163 municípios (3% do total) podem ser considerados “eficientes”. Outros 3.591 (68%) apresentam “alguma eficiência”, enquanto 1.450 (27,5%) apresentam “pouca eficiência”; e outros 72 (1,3%) são “ineficientes”.

Na média nacional, 71,2% das cidades são consideradas “eficientes” ou com “alguma eficiência”.

Para consultar a situação de cada município e os seus principais indicadores, basta entrar no site do **REM-F** e digitar o nome da cidade a ser pesquisada. Também é possível fazer comparações entre municípios e consultar o ranking por estado ou por cidades com população equivalente.

Pode-se averiguar ainda quanto cada município gasta em cada área (saúde, educação e saneamento), a receita total e per capita e o gasto com o Poder Legislativo – além de quanto recebe em repasses da União e dos estados.

A ferramenta também revela o crescimento percentual dos servidores nos últimos sete anos, que foi de 5,75% na média do país. Neste ponto, nota-se que tende a ser menos eficiente como cidades em que houve aumento dos servidores acima de 20% no período. Uma das razões é que elas acabam tendo mais custos fixos, e menos dinheiro para obras e investimentos.

Agregando os municípios “eficientes” e os com “alguma eficiência”, revela-se que as regiões que melhor cumprem seu papel de prover serviços básicos gastando menos estão no Sudeste (81,7% das cidades), no Nordeste (78,6%) e no Sul (71,8%). Nas regiões Centro-Oeste (45,8%) e Norte (25,9%), é menor o total de cidades que fazem de forma minimamente eficiente.

O trabalho mostra que regiões e cidades onde o setor de serviços agrega mais valor ao PIB (Produto Interno Bruto) tendem a ser mais eficientes, assim como aqueles em que a indústria tem mais peso. Por outro lado, nos municípios onde o setor público e a atividade agropecuária são preponderantes há tendência de as prefeituras serem menos eficientes.

O levantamento não se concentra apenas na avaliação da gestão atual, pois capta o histórico das administrações e realizações progressivas dos municípios, como o total de escolas e postos de saúde construídos ao longo de décadas.

A seguir segue o levantamento dos municípios catarinenses. Dos 295 municípios do Estado, 281 tiveram indicadores analisados, ou seja, 95 % dos municípios.

REM – F 2024 Ranking de Eficiência dos Municípios

<i>Município</i>	<i>Ranking Nacional</i>	<i>Ranking SC</i>	<i>REM</i>
			<i>Pontuação</i>
Tubarão	5	1	0,723
Florianópolis	9	2	0,685
Ibirama	13	3	0,676
Blumenau	22	4	0,669
Criciúma	37	5	0,663
Braço do Norte	40	6	0,662
Lages	41	7	0,661
Itajaí	44	8	0,660
Santo Amaro da Imperatriz	67	9	0,652
São Ludgero	69	10	0,652
São Miguel do Oeste	71	11	0,652
Caibi	96	12	0,643
Campo Erê	100	13	0,642
Rio do Sul	148	14	0,634
Chapecó	156	15	0,633
Indaial	203	16	0,627
Tijucas	226	17	0,624
Timbó	245	18	0,623
Sombrio	246	19	0,623
Itapema	260	20	0,622
Brusque	281	21	0,619
Balneário Camboriú	296	22	0,618
Porto União	318	23	0,616
Ascurra	336	24	0,615
Concórdia	349	25	0,614
Presidente Getúlio	352	26	0,614
Laguna	358	27	0,613
Riqueza	383	28	0,612
Rio Negrinho	392	29	0,611
Cocal do Sul	405	30	0,610
Navegantes	414	31	0,610
Fraiburgo	415	32	0,610
São Jose	448	33	0,608

<i>Município</i>	<i>Ranking Nacional</i>	<i>Ranking SC</i>	REM
			<i>Pontuação</i>
Penha	464	34	0,607
Taio	474	35	0,606
Pinhalzinho	496	36	0,605
Xanxerê	497	37	0,605
Campos Novos	513	38	0,604
Mafra	524	39	0,603
Turvo	527	40	0,603
Pomerode	530	41	0,603
Curitibanos	539	42	0,603
Lontras	548	43	0,602
Videira	550	44	0,601
Urussanga	555	45	0,601
Forquilha	563	46	0,601
Gaspar	567	47	0,601
Rio dos Cedros	568	48	0,601
Capivari de Baixo	577	49	0,600
Maravilha	584	50	0,600
Itapiranga	590	51	0,599
Correia Pinto	597	52	0,599
Morro da Fumaça	607	53	0,598
Iraceminha	622	54	0,597
Luzerna	625	55	0,597
Monte Carlo	632	56	0,597
Agrolândia	639	57	0,596
Nova Veneza	644	58	0,596
Praia Grande	653	59	0,596
Porto Belo	666	60	0,595
Ituporanga	668	61	0,595
Orleans	701	62	0,594
Içara	728	63	0,592
São José do Cedro	777	64	0,590
Joinville	791	65	0,590
São Joaquim	799	66	0,589
Ilhota	810	67	0,589

<i>Município</i>	<i>Ranking Nacional</i>	<i>Ranking SC</i>	REM
			<i>Pontuação</i>
Barra Velha	824	68	0,588
Nova Trento	825	69	0,588
São Pedro de Alcântara	836	70	0,588
Balneário Piçarras	862	71	0,587
Meleiro	875	72	0,586
Urubici	878	73	0,586
Jaraguá do Sul	885	74	0,586
Saudades	894	75	0,585
Canelinha	942	76	0,583
Guarujá do Sul	951	77	0,582
Camboriú	955	78	0,582
Ouro	962	79	0,582
Trombudo Central	963	80	0,582
Lauro Muller	1.016	81	0,579
Arroio Trinta	1.027	82	0,579
Salete	1.038	83	0,578
Imbituba	1.039	84	0,578
Cunha Porã	1.084	85	0,577
Rio Fortuna	1.088	86	0,576
Pouso Redondo	1.100	87	0,576
Iporã do Oeste	1.148	88	0,575
Campo Belo do Sul	1.149	89	0,574
Herval d'Oeste	1.173	90	0,573
Massaranduba	1.186	91	0,573
Otacílio Costa	1.188	92	0,573
Antônio Carlos	1.189	93	0,573
Dionísio Cerqueira	1.231	94	0,571
Bom Jesus do Oeste	1.238	95	0,571
São Cristóvão do Sul	1.259	96	0,570
Salto Veloso	1.266	97	0,570
Ponte Serrada	1.269	98	0,570
Capinzal	1.273	99	0,570
Palma Sola	1.279	100	0,569
São Carlos	1.286	101	0,569

<i>Município</i>	<i>Ranking Nacional</i>	<i>Ranking SC</i>	REM
			<i>Pontuação</i>
Bom Retiro	1.287	102	0,569
Biguaçu	1.301	103	0,569
Ponte Alta do Norte	1.325	104	0,567
Rodeio	1.365	105	0,566
Grão-Pará	1.370	106	0,566
São Bento do Sul	1.430	107	0,564
Rio do Campo	1.441	108	0,563
São Lourenço do Oeste	1.456	109	0,563
Garopaba	1.460	110	0,563
Guaraciaba	1.461	111	0,563
Faxinal dos Guedes	1.474	112	0,562
Paulo Lopes	1.474	113	0,562
Gravatal	1.515	114	0,561
Guaramirim	1.525	115	0,561
Pescaria Brava	1.533	116	0,560
Anita Garibaldi	1.540	117	0,560
Ponte Alta	1.544	118	0,560
São João Batista	1.584	119	0,559
Balneário Rincão	1.620	120	0,557
Schroeder	1.621	121	0,557
Braço do Trombudo	1.651	122	0,557
Benedito Novo	1.665	123	0,556
Treze de Maio	1.684	124	0,555
Santa Rosa de Lima	1.695	125	0,555
Catanduvas	1.721	126	0,555
Atalanta	1.741	127	0,554
Dona Emma	1.764	128	0,554
Princesa	1.777	129	0,553
Rio do Oeste	1.781	130	0,553
Laurentino	1.808	131	0,552
Três Barras	1.817	132	0,552
Itá	1.835	133	0,552
Seara	1.842	134	0,551
Erval Velho	1.865	135	0,551

<i>Município</i>	<i>Ranking Nacional</i>	<i>Ranking SC</i>	REM
			<i>Pontuação</i>
Balneário Barra do Sul	1.899	136	0,550
Irani	1.919	137	0,549
Jacinto Machado	1.927	138	0,549
Tunápolis	1.943	139	0,548
Jaguaruna	1.964	140	0,548
Ipira	2.001	141	0,547
Imaruí	2.023	142	0,546
Petrolândia	2.055	143	0,545
Campo Alegre	2.085	144	0,545
Arabutã	2.090	145	0,545
Xaxim	2.096	146	0,544
Guabiruba	2.106	147	0,544
Witmarsum	2.113	148	0,544
Anchieta	2.130	149	0,543
Lebon Regis	2.173	150	0,542
Modelo	2.192	151	0,541
Imbuia	2.198	152	0,541
Rio das Antas	2.218	153	0,541
Zortea	2.220	154	0,541
Descanso	2.278	155	0,539
Treze Tílias	2.282	156	0,539
Bombinhas	2.284	157	0,539
Aurora	2.343	158	0,537
Nova Itaberaba	2.371	159	0,537
Serra Alta	2.388	160	0,536
Araquari	2.391	161	0,536
Garuva	2.407	162	0,536
Palhoça	2.409	163	0,536
Canoinhas	2.428	164	0,535
Nova Erechim	2.456	165	0,535
São Domingos	2.459	166	0,535
Passo de Torres	2.515	167	0,533
Siderópolis	2.536	168	0,533
Treviso	2.571	169	0,532

<i>Município</i>	<i>Ranking Nacional</i>	<i>Ranking SC</i>	REM
			<i>Pontuação</i>
São João do Sul	2.626	170	0,530
Botuvera	2.690	171	0,528
São João do Oeste	2.693	172	0,528
Itapoá	2.713	173	0,527
Santa Cecília	2.773	174	0,525
Águas Mornas	2.854	175	0,523
Coronel Freitas	2.886	176	0,522
Araranguá	2.893	177	0,522
Balneário Gaivota	2.911	178	0,521
Cordilheira Alta	2.918	179	0,521
Caçador	2.955	180	0,520
Governador Celso Ramos	2.960	181	0,520
Mondai	2.967	182	0,520
Morro Grande	2.981	183	0,519
Papanduva	2.992	184	0,519
São João do Itaperiú	3.019	185	0,518
Palmeira	3.026	186	0,518
Formosa do Sul	3.032	187	0,518
São Francisco do Sul	3.036	188	0,518
Pedras Grandes	3.037	189	0,518
Sul Brasil	3.074	190	0,517
Angelina	3.080	191	0,517
Palmitos	3.099	192	0,516
Abdon Batista	3.114	193	0,516
Monte Castelo	3.151	194	0,514
Abelardo Luz	3.264	195	0,511
Ipumirim	3.267	196	0,511
Pinheiro Preto	3.272	197	0,511
Armazém	3.303	198	0,510
Quilombo	3.316	199	0,509
Tangará	3.362	200	0,508
Romelândia	3.370	201	0,508
Santa Rosa do Sul	3.373	202	0,507
Águas de Chapecó	3.408	203	0,506

<i>Município</i>	<i>Ranking Nacional</i>	<i>Ranking SC</i>	REM
			<i>Pontuação</i>
Agronômica	3.424	204	0,505
Irineópolis	3.453	205	0,504
Vidal Ramos	3.469	206	0,504
Sangão	3.472	207	0,504
Doutor Pedrinho	3.514	208	0,502
Iomerê	3.544	209	0,501
Vargeão	3.553	210	0,501
Bela Vista do Toldo	3.575	211	0,500
Lajeado Grande	3.626	212	0,499
Santa Helena	3.636	213	0,498
Jaborá	3.657	214	0,498
Itaiópolis	3.663	215	0,498
Anitápolis	3.753	216	0,495
Balneário Arroio do Silva	3.842	217	0,492
Guatambú	3.879	218	0,490
Presidente Castello Branco	3.923	219	0,489
Lindóia do Sul	3.934	220	0,488
Águas Frias	3.944	221	0,488
União do Oeste	3.948	222	0,488
Major Vieira	3.980	223	0,487
Calmon	3.985	224	0,487
Irati	4.007	225	0,486
Piratuba	4.064	226	0,483
Timbé do Sul	4.080	227	0,482
Arvoredo	4.082	228	0,482
Bom Jardim da Serra	4.094	229	0,482
Belmonte	4.110	230	0,481
Urupema	4.111	231	0,481
Água Doce	4.114	232	0,481
Galvão	4.118	233	0,481
Bocaina do Sul	4.137	234	0,480
Paraiso	4.191	235	0,478
Bandeirante	4.204	236	0,477
Santiago do Sul	4.206	237	0,477

<i>Município</i>	<i>Ranking Nacional</i>	<i>Ranking SC</i>	REM
			<i>Pontuação</i>
Celso Ramos	4.232	238	0,476
São Bernardino	4.256	239	0,475
Timbó Grande	4.268	240	0,474
Passos Maia	4.274	241	0,474
Matos Costa	4.315	242	0,472
Corupá	4.329	243	0,471
José Boiteux	4.375	244	0,469
São Miguel da Boa Vista	4.376	245	0,469
Cunhataí	4.383	246	0,468
Santa Terezinha	4.388	247	0,468
Ibiam	4.390	248	0,468
Painel	4.396	249	0,468
Flor do Sertão	4.420	250	0,466
Saltinho	4.427	251	0,466
Alto Bela Vista	4.461	252	0,463
Presidente Nereu	4.478	253	0,463
Paial	4.483	254	0,462
Ibicaré	4.497	255	0,461
Frei Rogério	4.520	256	0,460
São José do Cerrito	4.522	257	0,460
Vargem Bonita	4.566	258	0,456
Bom Jesus	4.573	259	0,456
Chapadão do Lageado	4.615	260	0,453
São Bonifácio	4.650	261	0,451
Xavantina	4.666	262	0,450
Major Gercino	4.676	263	0,449
Caxambu do Sul	4.690	264	0,448
Jupia	4.697	265	0,448
Vargem	4.699	266	0,447
Barra Bonita	4.723	267	0,445
Rio Rufino	4.793	268	0,438
Coronel Martins	4.841	269	0,434
Jardinópolis	4.925	270	0,424
Leoberto Leal	4.928	271	0,424



<i>Município</i>	<i>Ranking Nacional</i>	<i>Ranking SC</i>	<i>REM</i>
			<i>Pontuação</i>
Maracaja	5.000	272	0,413
Tigrinhos	5.013	273	0,410
Macieira	5.018	274	0,410
Santa Terezinha do Progresso	5.027	275	0,408
Marema	5.035	276	0,406
Entre Rios	5.096	277	0,395
Ipuaçu	5.158	278	0,375
Ouro Verde	5.223	279	0,343
Alfredo Wagner	5.224	280	0,342
Capão Alto	5.251	281	0,320

Fonte: www1.folha.uol.com.br/remf/?page=1

Organizador: Luiz Carlos Bondicz



Vista aérea de Videira SC, tendo em primeiro plano a Igreja Matriz e praça.